Пролетарии всех стран, соединяйтесь!
К борьбе за рабочее дело, будь готов!

Цена 3 коп.

ПИОНЕРСКАЯ ПРАВДА

Орган ЦК и МК ВЛКСМ

5 декабря 1933 г., № 146 (1287).

СЕГОДНЯ В НОМЕРЕ:

НОВЫЕ ДЕТСКИЕ ГАЗЕТЫ — 2 стр.
БЕРЕГИ КНИГУ! — 3 стр.
БЕТОНЩИЦА С ДНЕПРОСТРОЯ — 4-5 стр.
ВЕСЬ КИТАЙ СТАНЕТ СОВЕТСКИМ — 7 стр.
ЗДРАВСТВУЙ, КНИЖКА! — 8 стр.

В этом номере вышла сменная полоса украинских пионеров.

XVII С'ЕЗДУ—ПИОНЕРСКУЮ ВСТРЕЧУ!

СДАДИМ НА „ОТЛИЧНО“
—сказало звено имени Торглера!

Всесою... БИБЛИОТ...

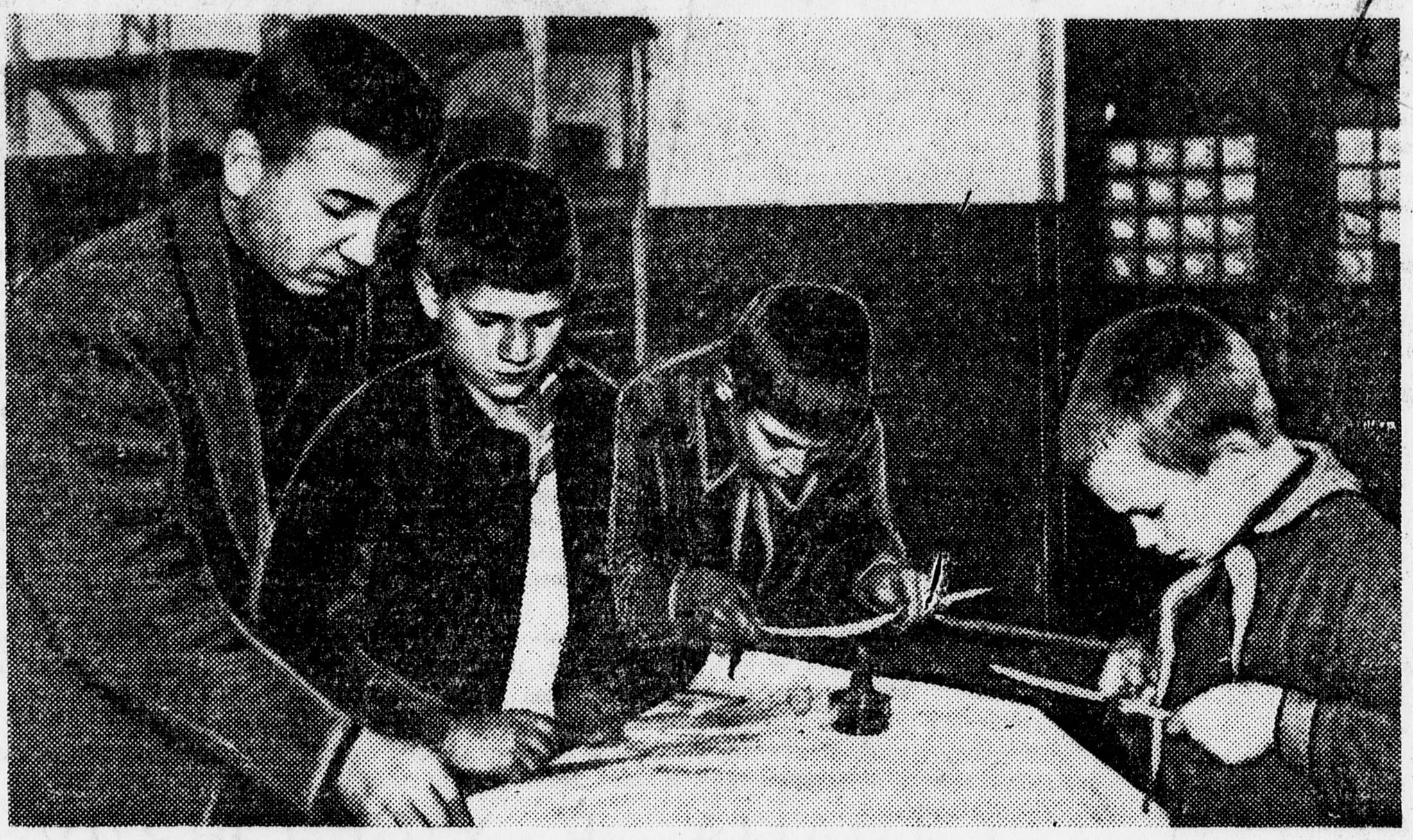

Отряды, звенья, кружки готовятся к XVII с'езду большевиков. Организацией новых кружков встречают отряды с'езд. На снимке: пионеры базы типографии «ИСКРА РЕВОЛЮЦИИ» (Москва) ВУКОЛОВ, ДАВЫДОВ, МИШКЕ под руководством инструктора С. П. НОВОСЕЛОВА строят летающую модель самолета. (Фото БАЗЕЛЕВИЧА. Моссовгафото).

АКАДЕМБОЙ ИМЕНИ XVII С'ЕЗДА

26 ноября мы разбирали вопрос, КАК ВСТРЕТИМ 17-Й ПАРТС'ЕЗД.

Совет отряда решил, что к концу второй четверти необходимо ликвидировать все «хвосты».

Сборы звеньев, на которых обсуждался этот вопрос, решили, что в отстающих звеньях НЕЧАЕВОЙ, РЕЖИНСКОЙ И ПЕТУХОВОЙ не должно быть ни одного «НЕУДА». Тут же прикрепили слабых ребят к сильным.

На сборах звеньев решили провести подготовку к АКАДЕМБОЮ ПО ХИМИИ.

Деткор **Н. Петухова.**

Пионербаза завода «Пролетарский труд», Москва.

ВСЕ ОТМЕТКИ НА „ХОРОШО“ И „ОТЛИЧНО“

Мы, 1-ое ЗВЕНО имени товарища ТОРГЛЕРА, 100-го отряда 2-й базы завода «Красный факел», первые в школе включаемся в подготовку к 17-му С'ЕЗДУ ПАРТИИ и призываем все звенья нашей школы последовать нашему примеру.

Мы со своей стороны обязуемся:

★ К 17-му с'езду ВКП(б) в звене не иметь ни одной оценки «УД», а все «ХОРОШО» и «ОТЛИЧНО».

★ Изучить биографии ЛЕНИНА, СТАЛИНА и ДРУГИХ ЧЛЕНОВ ПОЛИТБЮРО.

★ Пригласить к себе на сбор звена героя труда с нашего завода, чтобы он рассказал о победах завода.

★ Послать письмо зарубежным пионерам. Пригласить к себе на сбор политэмигранта. Вступить всем в ряды МОПР.

Мы заверяем пионербазу и газету «ПИОНЕРСКАЯ ПРАВДА», что все принятые нами обязательства мы выполним с честью и будем бороться за то, чтобы попасть во ВСЕСОЮЗНУЮ ПИОНЕРСКУЮ «КРАСНУЮ КНИГУ ИМЕНИ 17-го ПАРТС'ЕЗДА».

Деткор *Вигман Г.*

1 звено 100-го отряда
базы завода *«Красный факел»*

„ОН ВЕДЬ ЕЩЕ НЕ БЫЛ...“

В нашей базе фабрики **«Мосбелье № 6»** ребята ничего не знают о **17-м партс'езде.**

Вот пример. Подошел один школьник к пионеру и просит его рассказать что-нибудь про партс'езд, а пионер удивленно отвечает: **«Он ведь еще не был...»**

— Скажи тогда, когда он будет?..

Пионер замялся и не мог об'яснить.

Работы среди пионеров и школьников по подготовке к с'езду ни вожатые, ни ячейки комсомола фабрики еще никакой не провели.

Деткор **П. Седлов.**

Москва.

ПОСТАНОВЛЕНИЕ Совнаркома СССР и ЦК ВКП(б)

В связи с тем, что ТАТАРСКАЯ АССР, КРЫМСКАЯ АССР, МОСКОВСКАЯ область, ЛЕНИНГРАДСКАЯ область, ГОРЬКОВСКИЙ край и БАШКИРСКАЯ АССР выполнили установленный для них Совнаркомом СССР и ЦК ВКП(б) годовой план хлебосдачи и обеспечили себя семенами для ярового сева, Совет Народных Комиссаров Союза ССР и Центральный Комитет ВКП(б) постановляют:

Разрешить колхозам, колхозникам и трудящимся единоличникам поименованных республик, краев и областей производить беспрепятственно продажу своего хлеба (мукой, зерном, печеным хлебом) как государственным и кооперативным организациям, так и на городских и сельских базарах и станциях железных дорог.

Председатель Совета народных комиссаров Союза ССР В. МОЛОТОВ (СКРЯБИН).

Секретарь Центрального Комитета ВКП(б) И. СТАЛИН.

1 декабря 1933 г.

НОВЫЕ ДЕТСКИЕ ГАЗЕТЫ

Крепнет фронт детской печати. В Ивановской области начала выходить газета для октябрят «ИЛЬИЧАТА».

На Горьковском автомобильном заводе начала издаваться пионерская газета «ЗНАМЯ ПИОНЕРА». На снимке первый номер этой газеты.

СОЗДАННОЕ ПЯТИЛЕТКОЙ

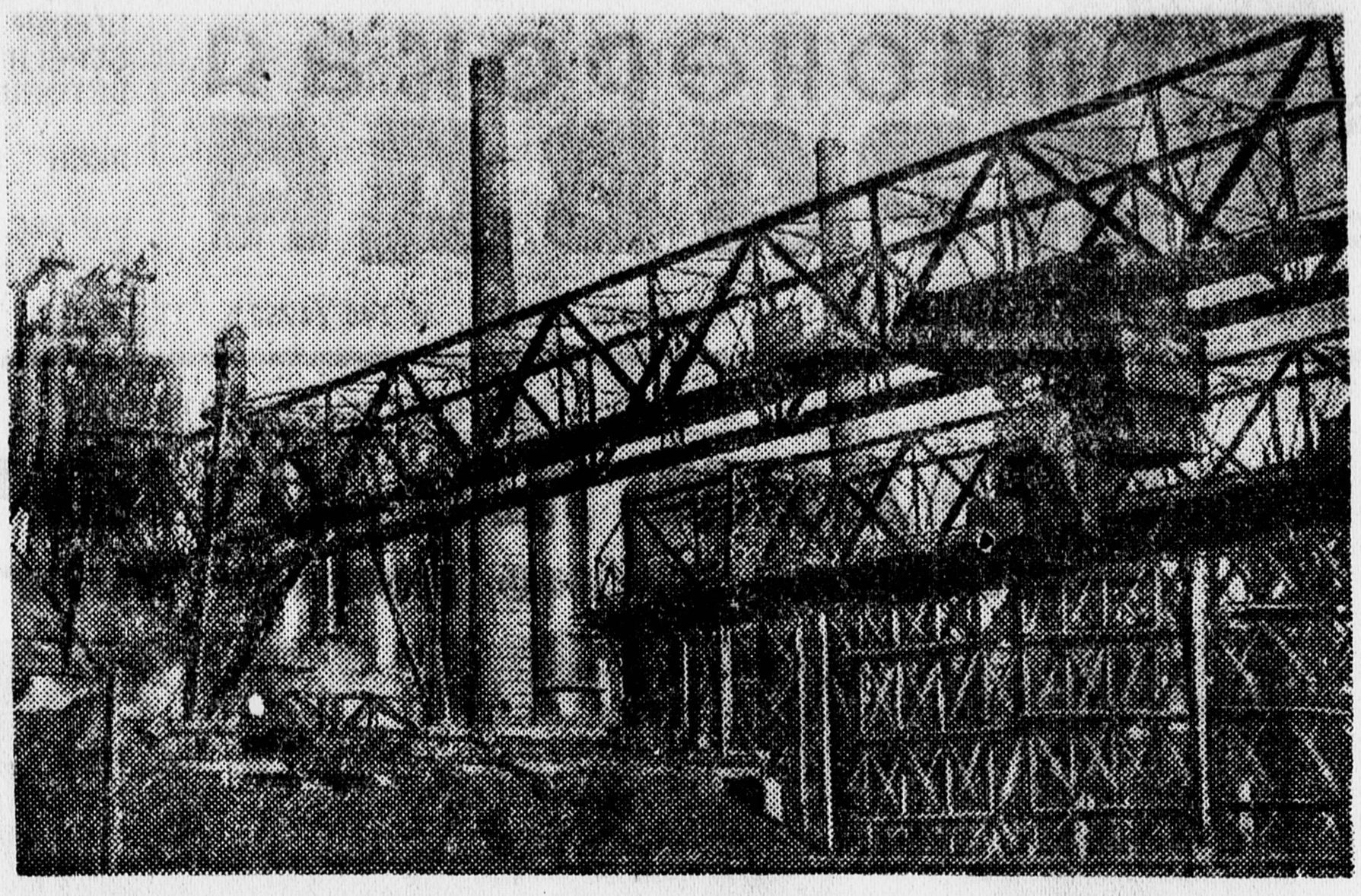

На снимке: металлургический завод в Сталинске (Западная Сибирь), построенный в годы первой пятилетки.

Первый в Сибири трамвай

В предгорьях Кузнецкого Алатау, в раскинувшейся между горами котловине, построен один из величайших в мире металлургических заводов. Работают две коксовые батареи, две домны, шесть мартенов, блюминг, рельсобалочный стан.

В 1928 году здесь был пустырь. В пяти километрах от нынешнего завода-гиганта существовал типичный городок старой Сибири — Кузнецк. Кузнецка сейчас нет. **Здесь строится новый город.** В этом городе более двухсот тысяч жителей. Город имеет водопровод, канализацию, лучший в Западной Сибири театр, звуковое кино, цирк. Этот город целиком построен в годы пятилетки. **Он называется Сталинск.**

В последние дни Сталинск добился новой победы — в Сталинске построен трамвай. От деревообделочного завода, мимо заводоуправления, через новый город к вокзалу ведет первый трамвайный путь. По этому пути идут восемь моторных вагонов.

Первый в Сибири трамвай был построен большевистскими темпами. За 4 месяца уложено 7½ километров путей, построено вагонное депо, мост через реку Абу. Строительство трамвая обошлось в два миллиона рублей. Сталинский трамвай будет ежегодно перевозить 11 миллионов человек. В будущем году будет пущена вторая очередь трамвая протяжением в 25 километров.

СТРАНА—К XVII С'ЕЗДУ

● 1.000 тракторов сверх плана ● Дать ток Ленинграду! ● Областной слет ударников угля ● Призыв ударников имени XVII с'езда

Новыми производственными победами встречают пролетарии Советского Союза 17-й партийный с'езд.

● Когда созывался 16-й партийный с'езд строители Сталинградского тракторостроя рапортовали партии о блестящей большевистской победе. **В день открытия 16-го с'езда с конвейера тракторного завода сошел первый трактор.**

К 17-му с'езду рабочие тракторного завода имени Феликса Дзержинского **полностью освоили завод, выпустили десятки тысяч тракторов на колхозные поля. Рабочие тракторного завода обязались к открытию с'езда дать сверх плана тысячу тракторов.**

● Строители Свирской гидроэлектростанции на своем митинге решили встретить 17-й с'езд партии **своевременным окончанием монтажа турбин.**

— В начале декабря дадим ток Ленинграду!

● **В Сталино** собирается **областной слет ударников Донбасса.** 600 **лучших ударников угля приедут на слет и расскажут о том, как они добывают уголь для гигантов пятилетки.**

● Ударники Днепропетровского района Екатерининской железной дороги, обратились ко всем железнодорожникам Советского Союза с специальным письмом, в котором предлагают **об'явить призыв ударников имени 17-го с'езда.**

В своем письме они пишут: **«Давайте встретим с'езд ВКП(б) утроенными колоннами действительных передовиков и самоотверженных ударников железнодорожного транспорта. Давайте встретим 17-й с'езд партии новой мощной волной социалистического соревнования на транспорте... Давайте бороться делом за право рапортовать 17-му с'езду о действительных победах на железной дороге».**

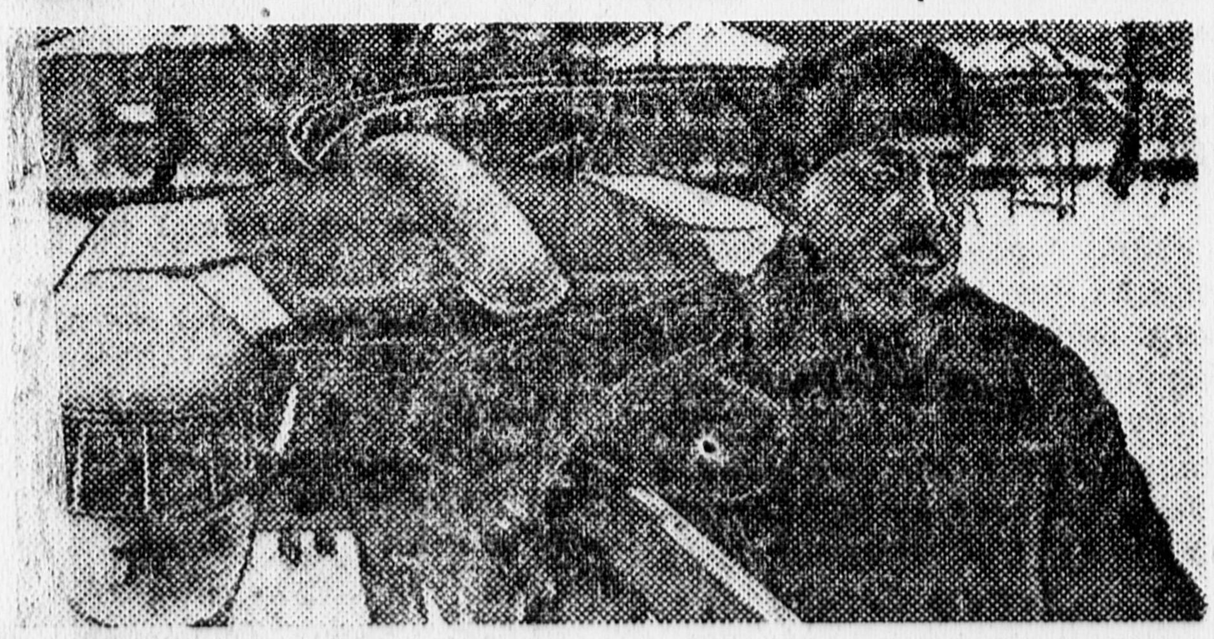

В Московском парке культуры и отдыха построена модель сверхскоростного аэропоезда, изобретенного инженером ВАЛЬДНЕРОМ. Этот аэропоезд будет делать 300 километров в час. На снимке: Вальднер у модели, которая дает 70 километров в час.

Береги книгу!

СОЗДАДИМ БРИГАДЫ „ЮНЫХ ДРУЗЕЙ БИБЛИОТЕКИ"

Письмо второе

ДОРОГИЕ РЕБЯТА!

Каждый из вас видел книжки, читал их, но не знаю, каждый ли из вас знает, сколько народу работало над каждой книжкой, сколько в нее вложено труда забот, бессонных ночей многих и многих рабочих и работниц, писателей, ученых.

Книжки печатаются на бумаге. Знаете ли вы, как изготовляется бумага, какое это сложное дело? Знаете ли вы, как набираются, печатаются книжки? Представляете ли вы себе, в чем заключается труд писателя?

Вы знаете, в книжках рассказано об очень интересных вещах: и о ледоколе «Красин», и о путешествии на Памир, и о летчиках, и о революции, и о партии, много много, о чем рассказано. Те кто эти книжки писали, массу времени затратили на то, чтобы обо всем этом разузнать поподробнее, поточнее, чтобы обо всем попонятнее, получше написать.

Не меньше затрачивает сил и времени писатель, который пишет повести и рассказы, ему многое надо понаблюдать, как многое надо изучить.

КАЖДАЯ КНИЖКА — РЕЗУЛЬТАТ БОЛЬШОГО КОЛЛЕКТИВНОГО ТРУДА, И НАДО ЕЕ БЕРЕЧЬ.

Мне вспоминается одно письмо школьников, которое я получила как-то. Они описывали, как они развели впервые в садике около школы новые сорта растений, как они раздобыли книжку, где говорилось об этих растениях, изучили ее, как добыли семена, как изо дня в день следили за их ростом, вели дневник развития растений, растения уже зацветали, но у них случилась большая беда: шел мимо школьного сада какой-то молодой парень, на что-то злился он, плохое настроение у него было. Посмотрел на распускавшиеся цветы растений, перелез через ограду и с корнем повырывал все растения. Сорвал сердце и пошел дальше. Как горевали ребята! Как возмутительно такое отношение к чужому труду!

Но, ребята, подумайте: тот, кто рвет, мажет, теряет библиотечные книги,— ведь он такой же хулиган, как тот прохожий парень, который изничтожил растения юных натуралистов!

Я не знаю, есть ли детские рассказы, повести, которые рассказывают, как создается книга. Наши библиотекари детских библиотек наверное дадут об этом справки. **Но мне кажется, надо бы сейчас создать общими силами самих ребят рассказ «История библиотечной книги». Такая книжка носила бы характер хрестоматии и была бы понятна каждому читателю детской библиотеки. Прочитав ее, каждый читатель понял бы, почему надо беречь книжку.** Но наиболее сознательные ребята и сейчас понимают, что книжки надо беречь.

Библиотечные работники выработали такие правила обращения с библиотечными книгами:

1. ЗАВЕРНИ КНИГУ В БУМАГУ — не будет пачкаться обложка.

2. НЕ ЧИТАЙ КНИГУ ВО ВРЕМЯ ЕДЫ, МОЖЕШЬ ИСПАЧКАТЬ ЕЕ.

3. НЕ КЛАДИ В КНИГУ КАРАНДАШЕЙ, РУЧЕК И ДРУГИХ ТОЛСТЫХ ПРЕДМЕТОВ, ОТ ЭТОГО РВЕТСЯ ПЕРЕПЛЕТ.

4. НЕ ЗАГИБАЙ УГЛОВ НА СТРАНИЦАХ КНИГИ — УГЛЫ ОТРЫВАЮТСЯ И ПОРТИТСЯ КНИГА, СДЕЛАЙ СЕБЕ ДЛЯ КНИГ ЗАКЛАДКУ.

5. НЕ РВИ СТРАНИЦ, НЕ РИСУЙ И НЕ ПИШИ НИЧЕГО В КНИГЕ, НЕ ДЕЛАЙ В КНИГЕ НИКАКИХ ПОМЕТОК НИ ЧЕРНИЛАМИ, НИ КАРАНДАШОМ, НИ НОГТЯМИ.

6. НЕ ПЕРЕГИБАЙ КНИГУ — ОТ ЭТОГО ВЫРЫВАЮТСЯ СТРАНИЦЫ.

В книжке обычно отражены мысли отдельного писателя. Есть такая поговорка: «ум хорошо, два — лучше». В книгах библиотеки отражены мысли, опыт, переживания тысяч писателей. **Надо к библиотечным книгам относиться с особой заботой, это — общественная собственность.** Не трудами одного человека создается библиотека, а трудами тысяч, не одного человека она обслуживает, а очень многих. Пионер, школьник, хоть сколько-нибудь сознательный, понимает, как недопустимо расхищение библиотечных книг, их зачитывание, невозвращение в срок.

Пионеры, школьники, берегите библиотеку, сплачивайтесь около нее, выделяйте из своей среды «юных друзей библиотеки».

Что должны делать «юные друзья библиотеки»? Прежде всего они должны брать под свое наблюдение новых читателей библиотеки. Они должны об'яснить им, сколько труда, забот мысли вложено в каждую книжку. Они должны рассказывать им про самые интересные библиотечные книжки. Они должны рассказывать им, как надо беречь библиотечную книжку, во-время возвращать ее, следить чтобы новые читатели эти правила выполняли.

«Юные друзья библиотеки» должны носить особый значок или повязку, чтобы каждый знал что к ним можно обратиться за советом.

«Юные друзья библиотеки» должны вербовать новых читателей, должны помочь библиотекарю, им надо поставить себе целью добиться того, чтобы они могли сказать своему отряду, своей школе: **«в этом месяце в нашей библиотеке не было ни одной зачитанной книжки, ни одной испорченной книжки».**

Пишите, ребята, в Библиотечное управление (**Москва, Чистые пруды, 6, Библиотечное управление**) свои соображения по поводу тех вопросов, которые затронуты в этом письме.

Н. КРУПСКАЯ.

ТЫ НА ЭТИХ НЕ ПОХОЖ?

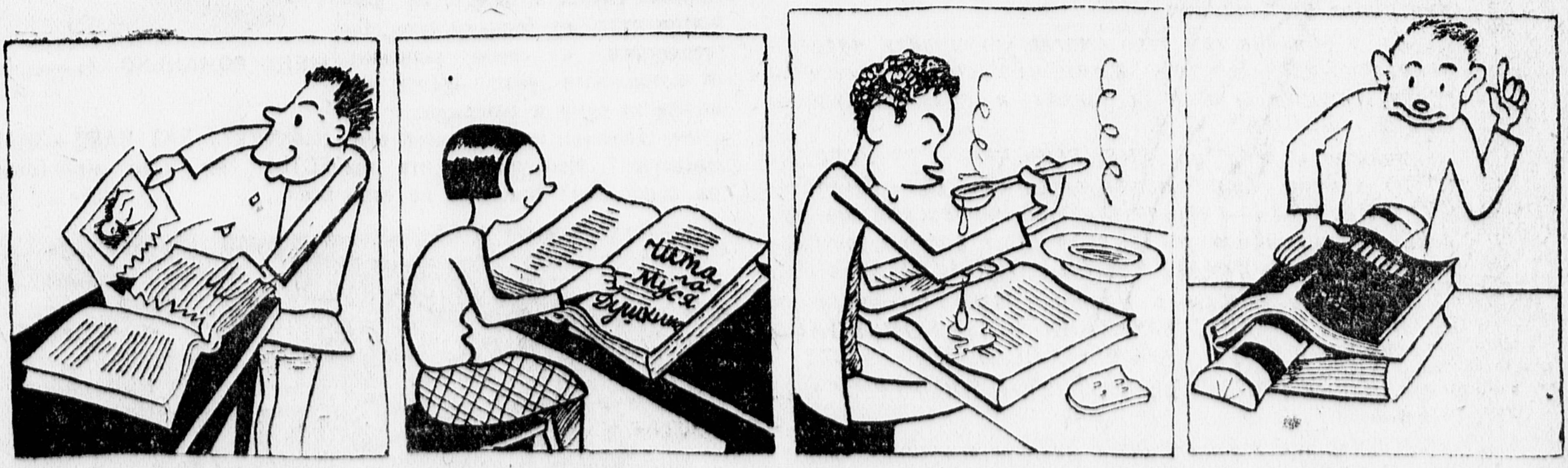

«В книжке много картинок, значит одну я могу взять себе».

«Теперь обо мне будут знать все!»

«Хорошая книжка, не хочется отрываться».

«Ну вот, с такой закладкой я не забуду, где читал!»

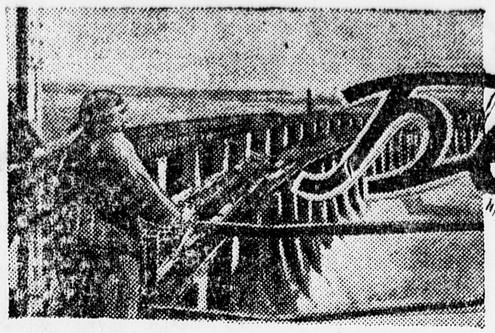

Бетонщица с Днепростроя

«В ОЗНАМЕНОВАНИЕ 15-ЛЕТИЯ ВСЕСОЮЗНОГО ЛЕНИНСКОГО КОММУНИСТИЧЕСКОГО СОЮЗА МОЛОДЕЖИ, ПРЕЗИДИУМ ЦЕНТРАЛЬНОГО ИСПОЛНИТЕЛЬНОГО КОМИТЕТА СОЮЗА ССР ПОСТАНОВЛЯЕТ: НАГРАДИТЬ ОРДЕНОМ ЛЕНИНА... ТОВАРИЩА РОМАНЬКО Е. — ОРГАНИЗАТОРА ПЕРВОЙ КОМСОМОЛЬСКОЙ ЖЕНСКОЙ БРИГАДЫ БЕТОНЩИКОВ НА ДНЕПРОСТРОЕ, СИСТЕМАТИЧЕСКИ ПЕРЕВЫПОЛНЯВШУЮ ПРОГРАММУ ПО КЛАДКЕ БЕТОНА, ДОСТИГШУЮ МИРОВЫХ РЕКОРДОВ.

Председатель ЦИК СССР А. ЧЕРВЯКОВ.
СЕКРЕТАРЬ ЦИК СССР А. ЕНУКИДЗЕ».

1. Днепрогэс...

ДНЕПРОГЭС. Вокруг вырос новый социалистический город.

В область преданий отошли барачные постройки, вязкие немощеные улицы, лужи и рвы...

Сняты строительные леса на плотине...

А еще совсем недавно над этой землей возвышались леса строительства электростанции, стояли длинные барачные помещения с маленькими окнами. Над плотиной двигались деррики — черные паровые и электрические под'емные краны, возвышались леса Днепровского строительства, вдоль по плотине носились «кукушки», развозили в ковшах бетон...

Лет пять-шесть назад и этого не было. Тогда люди ходили, осматривали ДНЕПР, чертили, рассчитывали и подолгу о чем-то спорили... Тогда начиналась стройка ДНЕПРОГЭСА.

2. На стройке

В 1928 году вместе со всей семьей приехала на **Днепровское** строительство **Женя Романько.**

В 1927 году **Женя** училась в Дебальцевской (Донбасс) семилетке, **была в пионерском отряде вожаком звена...** В памяти ее всегда тот вечер, когда пионерский отряд передавал ее как активистку в **комсомол.**

На стройку **Женя** приехала **комсомолкой.**

Отец пошел работать бригадиром в слесарную бригаду. **Женя** пошла ученицей в контору. Работа в конторе пришлась ей не по душе. Она явилась в комсомольскую ячейку и заявила секретарю:

— Хочу на стройку, на плотину...

Секретарь выслушал и спросил:

— Каменоломом пойдешь?..

— Пойду!

Начались дни работы в каменоломной бригаде. Работали на среднем протоке плотины. Как-то однажды бригадир **Слейник** сказал бригаде:

— Скоро кончаем каменоломную работу. Кто хочет, может остаться на этом же протоке бетонщиком...

И когда каменоломные работы кончились, **Женя Романько** осталась на протоке, пошла к бетонщицам в бригаду.

3. Бригада комсомолок

Прошли шесть месяцев. В контору прораба явились девчата. ЖЕНЯ заявила:

— ТОВАРИЩ ПРОРАБ! Я ОРГАНИЗОВАЛА БРИГАДУ. В НЕЙ ВСЕ ДЕВУШКИ — КОМСОМОЛКИ. НАМ НУЖЕН УЧАСТОК БЕТОННЫХ РАБОТ...

Прораб недовольно посмотрел на ЖЕНЮ и небрежно спросил:

— Женская бригада... Все женщины... Дела у вас не будет...

И вот однажды... Был ливень. Гром, точно колесница, разносился над строительством. Разразилась гроза. В этот день много рабочих не вышли на стройку, бригады явились неполностью...

Только одна бригада, как всегда точно к семи, явилась на стройку. Это—бригада ЖЕНИ РОМАНЬКО...

Прораб удивился. Он не верил своим глазам. Ему казалось, что именно эта бригада не выйдет на строительство.

Он заговорил с ЖЕНЕЙ РОМАНЬКО:

— Сегодня на строительстве прорыв. Нужно спасать положение. Бригада, работавшая на большом блоке, не вышла. А блок начали бетонировать в ночную смену. Бетонировку останавливать нельзя...

И потом, вдруг, прораб остановился. Ему показалось, что он делает глупость, предлагая девчатам стать на большой блок. Он усомнился в своем решении. И хотел было уйти. ЖЕНЯ его взяла за руку и спросила:

— Товарищ прораб, снова сомневаетесь? Испугались, что мы не справимся? Как вам не стыдно... Сколько раз вы сомневались в силе нашей бригады?.. И сколько раз ваши сомнения не оправдывались?.. РАЗ НАДО—ЗНАЧИТ ЕСТЬ! Мы идем на большой блок...

Прораб заволновался...

— Видите ли... Вы — девушки... Дождь, гром... Старики, и те остались в бараках.

Но ЖЕНЯ знала, что оставить не забетонированным участок плотины нельзя. ЛИВЕНЬ МОГ СОРВАТЬ ВСЮ НАЧАТУЮ РАБОТУ.

Вода могла залить весь бетон, уложенный ночной сменой на этих участках.

ЖЕНЯ заявила прорабу:

— Сколько бы времени работа по бетонировке большого блока у нас ни заняла, мы со стройки не уйдем, пока не сдадим блок.

ЖЕНЯ РОМАНЬКО—бригадир первой комсомольской женской ударной бригады.

4. Мировой рекорд

ЗАДВИГАЛИСЬ ДЕРРИКИ. С МЕСТА СОШЕЛ КРАН, НАЧАЛАСЬ ПОДАЧА БЕТОНА. К БРИГАДЕ ЖЕНИ РОМАНЬКО ПРИКРЕПИЛИ ТРИ ДЕРРИКА. ЗАКИПЕЛА РАБОТА. ПРОШЛИ ПЕРВЫЕ ТРИ ЧАСА. ГУДКИ ЗВАЛИ НА ОБЕД, НО РАБОТА НЕ ПРЕКРАЩАЛАСЬ. РУКИ БАГРОВЕЛИ ОТ НАПРЯЖЕНИЯ. ИЗ ЦАРАПИН ВЫСТУПАЛА КРОВЬ...

БРИГАДА НЕ ПОШЛА ОБЕДАТЬ...

НА ЧЕТВЕРТОМ ЧАСУ КРАНЫ ОТСТАЛИ ОТ БРИГАДЫ. БЕТОН НЕ УСПЕВАЛ ПОДВОЗИТЬСЯ К БЛОКУ...

ОДЕЖДА ПРОМОКЛА, С ГОЛОВЫ БЕЖАЛ ДОЖДЬ, ГРОМ БЕСПРЕСТАННО СТОЯЛ НАД СТРОЙКОЙ. И КАЖДЫЙ РАЗ К БРИГАДЕ ПОДХОДИЛ ПРОРАБ ФИЛИМОНОВ, РАЗВОДИЛ РУКАМИ И ГОВОРИЛ:

— А МОЖЕТ БЫТЬ, ПОРА КОНЧИТЬ? УСТАЛИ?

НО ДЕВЧАТА ПРОДОЛЖАЛИ РАБОТУ...

КОГДА ФИЛИМОНОВ УВИДЕЛ ДЕВЧАТ СОВЕРШЕННО МОКРЫМИ, КОГДА ОН УВИДЕЛ ЦАРАПИНЫ НА РУКАХ И БАГРОВЫЕ РУКИ, ОН ПРИКАЗАЛ:

— КОНЧАЙТЕ РАБОТУ! СОБЕРЕМ ХЛОПЦЕВ В ОДНУ БРИГАДУ, ОНИ ВАС ЗАМЕНЯТ...

ЖЕНЯ НА МИНУТКУ ОТОРВАЛАСЬ ОТ РАБОТЫ И ЗЛОСТНО КРИКНУЛА НА ПРОРАБА:

— НЕ МЕШАЙТЕ НАМ. МЫ НАЧАЛИ, МЫ И ЗАКОНЧИМ ЭТОТ БЛОК...

ФИЛИМОНОВ УШЕЛ, НО ЧЕРЕЗ НЕСКОЛЬКО МИНУТ ВЕРНУЛСЯ СНОВА К БЛОКУ С АМЕРИКАНСКИМИ ИНЖЕНЕРАМИ-КОНСУЛЬТАНТАМИ.

ПЕРВОЕ, ЧТО ЗАЯВИЛИ АМЕРИКАНЦЫ,— ЭТО БЫЛО ТО, ЧТОБЫ УБРАЛИ ДЕВЧАТ С БЛОКА.

— РУССКИЕ ДЕВУШКИ ПОКАЗЫВАЮТ СВОЮ УПОРНОСТЬ. ЭТО ВРЕДНО...

И ВМЕСТЕ С ФИЛИМОНОВЫМ АМЕРИКАНЦЫ ТРЕБОВАЛИ УХОДА БРИГАДЫ ЖЕНИ РОМАНЬКО С БЛОКА.

ТОЛЬКО ДЕВЧАТА ПРОДОЛЖАЛИ РАБОТУ. БЕТОНИРОВКА ПОДХОДИЛА К КОНЦУ. ПОСЛЕДНИЙ КОВШ КЛАЛИ С ГРОМКИМ СМЕХОМ ПОД КРИКИ «УРА». К БЛОКУ СОШЛИСЬ СТРОИТЕЛИ. ПРИШЕЛ НАЧАЛЬНИК ДНЕПРОВСКОГО СТРОИТЕЛЬСТВА ТОВАРИЩ ВИНТЕР, ПРИШЕЛ СЕКРЕТАРЬ ПАРТКОМА ТОВАРИЩ ЛЕЙБЕНЗОН.

ЖЕНЯ СНЯЛА СВОЮ БРИГАДУ С БЛОКА, КОГДА БЫЛ ПОЛОЖЕН ПОСЛЕДНИЙ КОВШ БЕТОНА.

— БЕТОНИРОВКА БОЛЬШОГО БЛОКА ЗАКОНЧЕНА. ВМЕСТО 18 КУБОМЕТРОВ В СМЕНУ НА ЧЕЛОВЕКА МЫ ЗА ТО ЖЕ ВРЕМЯ ДАЛИ 50 КУБОМЕТРОВ. МЫ НЕ ИСПУГАЛИСЬ ДОЖДЯ,—ЗАЯВИЛА ЖЕНЯ СОБРАВШИМСЯ И ДОБАВИЛА:—ТОВАРИЩ ПРОРАБ, ВЫ И ТЕПЕРЬ СОМНЕВАЕТЕСЬ?...

ТОВАРИЩ ВИНТЕР ПОЖАЛ РУКУ ЖЕНЕ. ОН ЕЙ СКАЗАЛ, ЧТО СЕГОДНЯ ОНА РЕКОРДСМЕН. ЕЕ БРИГАДА УСТАНОВИЛА МИРОВОЙ РЕКОРД ПО КЛАДКЕ БЕТОНА...

5. Творцы новой жизни

Товарищ СТАЛИН говорил:

«РЕАЛЬНОСТЬ НАШЕЙ ПРОГРАММЫ — ЭТО ЖИВЫЕ ЛЮДИ, ЭТО МЫ С ВАМИ, ЭТО МИЛЛИОНЫ ТРУДЯЩИХСЯ, ТВОРЯЩИХ НОВУЮ ЖИЗНЬ».

И слова вождя подтверждаются каждой новой победой на стройке заводов, фабрик, школ...

А вчерашняя пионерка — ЖЕНЯ РОМАНЬКО — сегодняшняя краснознаменка — ЧЛЕН ЛЕНИНСКОГО КОМСОМОЛА И ПАРТИИ — одна из тех многих «живых людей», которые «ТВОРЯТ НОВУЮ ЖИЗНЬ».

ИДЕМ К 17-му С'ЕЗДУ ПАРТИИ! Выросла страна! Выросли новые люди — ударники советской страны...

В их рядах тысячи тех, кто носил красный галстук пионера, кто свое торжественное обещание «ЗА ДЕЛО РАБОЧЕГО КЛАССА ВСЕГДА ГОТОВ!» оправдал в боях за дело нашей большевистской партии.

У них — у героев страны, юный пионер, учись быть преданным делу ЛЕНИНА—СТАЛИНА.

ВСЕВОЛОД ЗЕМНОЙ.

Слово Жени Романько

Меня воспитывали: пионерская, комсомольская и партийная организации.

Им я обязана тем, что смогла установить мировой рекорд по кладке бетона, и тем, что сегодня у меня на груди величайшая награда партии и правительства — ОРДЕН ЛЕНИНА.

Уезжая к себе на ДНЕПРОВСКОЕ СТРОИТЕЛЬСТВО, я беру обязательство перед газетой «ПИОНЕРСКАЯ ПРАВДА» — передать нашей пионерской организации, в которой я росла, свой опыт работы, рассказать им, за что Я НАГРАЖДЕНА ОРДЕНОМ ЛЕНИНА.

Я проведу беседы в пионеротрядах на участках «ЗАПОРОЖСТАЛИ», АЛЮМИНИЕВОГО КОМБИНАТА И В ДЕСЯТИЛЕТКЕ РАБОЧЕГО ПОСЕЛКА.

Я ПОЙДУ РАБОТАТЬ В ОТРЯД К ПИОНЕРАМ НАШЕЙ БАЗЫ.

О всех результатах моей работы я сообщу газете «ПИОНЕРСКАЯ ПРАВДА».

ЖЕНЯ РОМАНЬКО.

Слово комсомолки Асташко

Мне сейчас 20 лет. БОЛЬШУЮ ЧАСТЬ СВОЕЙ ЖИЗНИ Я ПРОВЕЛА В РЯДАХ ПИОНЕРСКОЙ ОРГАНИЗАЦИИ. Она меня воспитала, она меня выпестовала и она меня передала в ряды ЛЕНИНСКОГО КРАСНОЗНАМЕННОГО КОМСОМОЛА.

За мою ударную работу на производстве, за высокое качество работы комсомол меня представил к высшей награде, и правительство наградило меня ОРДЕНОМ ЛЕНИНА.

Большей награды быть не может. Эта награда меня заставляет притти в пионерский отряд и рассказать ребятам, за что и как я ее добилась.

Я обязуюсь по приезде в ВИТЕБСК пойти работать в свой фабричный пионерский отряд. Я ПЕРЕДАМ РЕБЯТАМ ОПЫТ СВОЕЙ РАБОТЫ.

Н. АСТАШКО.

День за днем росла Днепровская плотина. Выросла. Перегородили днепровские воды и заставили их работать на Советскую страну, давать электроэнергию фабрикам, заводам и колхозам.

БОРЬБА С ОТСЕВОМ—ВСТРЕЧА XVII ПАРТС'ЕЗДА

ДЕТКОРЫ СТАЛИНГРАДА ПОКАЗЫВАЮТ ПРИМЕР БОРЬБЫ ЗА ПОСЕЩАЕМОСТЬ!

Киевские рабкоры включились в рейд

(Молния из Киева).

Рабкоры Киева включились в рейд по борьбе с отсевом ребят из школ. Рабкоровская бригада *трикотажной фабрики* приступила к работе.

А. Гершберг.

Охватить школой всех ребят

Письмо товарища Лебедя комитетам всеобуча

Заместитель председателя Совнаркома РСФСР товарищ Лебедь обратился с письмом ко всем республиканским, краевым и областным комитетам всеобуча.

В этом письме товарищ Лебедь говорит о задачах, которые стоят перед комитетами всеобуча в этом году и во время подготовки к 1934 — 35 учебному году.

Товарищ Лебедь пишет:

«В ряде краев и областей (Урал, Северный Кавказ, Западная область и т. п.) наблюдается большая непосещаемость. В Восточной Сибири, Дальневосточном крае, Казахстане тысячи детей находятся еще вне школы. Плохо поставлено снабжение детей обувью, одеждой, питанием, особенно в сельских местностях, что вызывает большой отсев. Не закончен план школьного строительства».

Товарищ Лебедь ставит перед комитетами всеобуча одну из основных задач — **ПОЛНЫЙ ОХВАТ РЕБЯТ ШКОЛОЙ И БОРЬБУ С ОТСЕВОМ.** Комитеты всеобуча должны добиться, чтобы ребята были обеспечены всем необходимым. Комитеты всеобуча должны добиться, чтобы местная промкооперация, крайснабы дополнительно к централизованному снабжению выделили обувь, одежду, продукты питания для школьников.

Все школы должны быть обеспечены топливом. Заготовку топлива на будущий учебный год необходимо провести уже в течение этой зимы.

Для школьных помещений должны быть выделены освобожденные кулацкие дома. Для того, чтобы их приспособить под школьные помещения, комитеты всеобуча должны организовать **субботники колхозников, родителей.**

Вот какие задачи поставил перед комитетами всеобуча товарищ Лебедь...

Мы должны помочь комитетам всеобуча выполнить эти задачи.

Сейчас мы проводим всесоюзный деткоровский рейд по борьбе с отсевом. Весь собранный материал мы должны передать в комитеты по всеобучу.

Пионербазы и ДСУ должны проверить, как расходуются фонды на всеобуч. **Они должны принять участие в распределении бесплатных горячих завтраков, стипендий малообеспеченным ребятам.**

Мы должны добиться, чтобы все отсеявшиеся ребята были возвращены в школу, чтобы в будущем учебном году школой были охвачены все ребята школьного возраста.

Встречая 17-й с'езд партии, мы должны понять, что одно из важных наших дел — борьба за охват всех ребят школой!

Редколлегия стенгазеты ЧЕМОДАНОВСКОЙ ШКОЛЫ ПЕРВОЙ СТУПЕНИ (Пензенский район, Средней Волги) выпускает номер, посвященный борьбе за посещаемость.

ДЕСЯТКИ РЕБЯТ ВОЗВРАЩЕНЫ В ШКОЛУ

Газета «*Дети Октября*» организует по Сталинграду рейд деткоров. Деткорам края посланы листовки, в которых раз'ясняется, как надо проводить рейд на местах.

Проведен общегородской слет деткоров и редколлегий. Бригады уже работают. Выявлены десятки отсеявшихся ребят. *Почти все уже возвращены в школу.*

Решением крайбюро ДКО лучшие *ударники рейда* будут премированы.

Коллективный корреспондент «Пионерской правды» — *редакция газеты «ДЕТИ ОКТЯБРЯ»*

ПЕРВЫЕ РЕЗУЛЬТАТЫ

(От нашего спецкора)

Деткоровский рейд в Татарии проводится с 1-го по 5-е декабря.

Деткоровские посты газеты «*Яш Ленинче*», редколлегии пионерских и школьных стенгазет включились в рейд.

Деткоры 3-й ФЗС уже выявили трех непосещающих ребят. У них не было обуви. Деткоры добились того, что совсод купил ребятам обувь. *Ребята возвратились на учебу.*

Ученика *Антонова*, бывшего беспризорника, совсод обеспечил одеждой, горячими завтраками и стипендией.

Рассолов.

Город Казань.

СТРАНА—РЕБЯТАМ

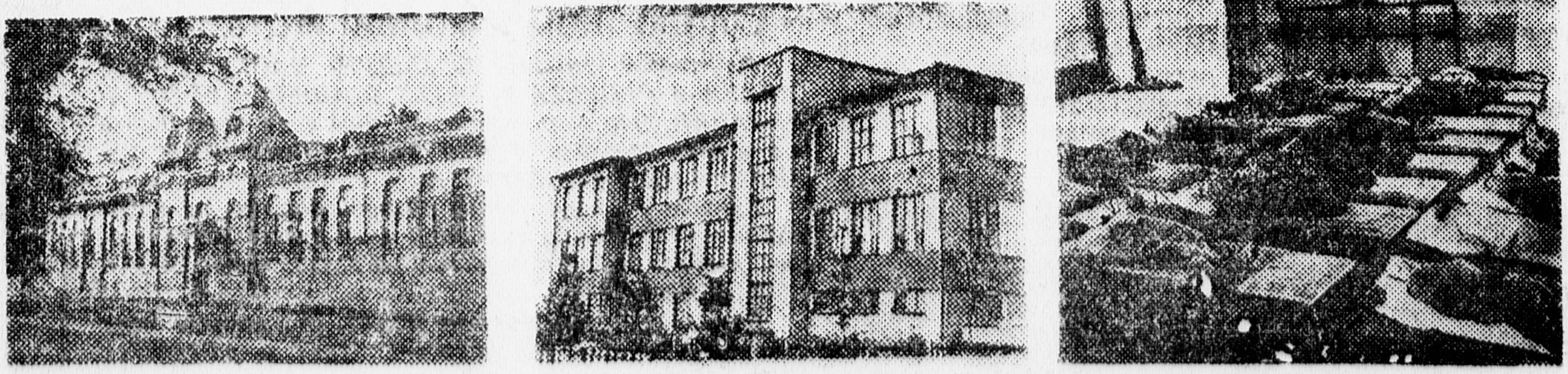

Товарищ Сталин на XVI парт'езде говорил о всеобщем обязательном обучении. Страна выполняет наказ партии, наказ тов. Сталина. Выстроены сотни новых школьных зданий, созданы сотни новых ФЗС и ШКМ. На снимках, слева направо: 1. Лучшее здание в станице Красноармейской (Кубань) предоставили школе. 2. В Анжерском районе (Кузбасс) выстроили новое здание для центральной ФЗС. В школе обучается около двух тысяч ребят. 3. В школе имени Родищева (Москва) организована комната отдыха для ребят. На снимке: «мертвый час».

ПЕРОМ ХУДОЖНИКА

УЧЕБНЫЙ ГОД В ФАШИСТСКОЙ ГЕРМАНИИ

В фашистских школах Германии проводится усиленная муштровка школьников. Фашисты готовят ребят для борьбы с коммунизмом.

ПРЕДМЕТЫ, ПРЕПОДАВАЕМЫЕ В ШКОЛАХ ГЕРМАНИИ:

Рис. О. ИЛЬИНСКОГО

1. «Анатомия».

2. «Родной язык».

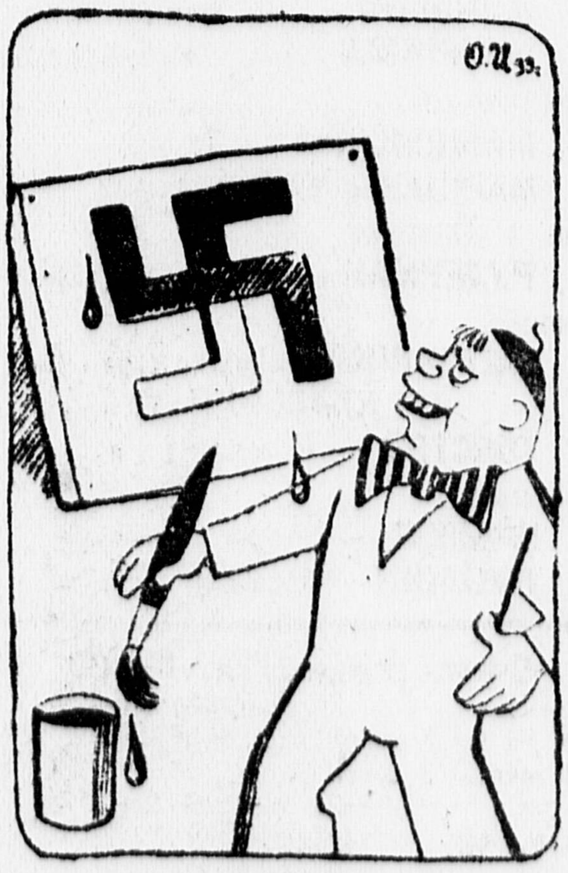

3. «Рисование».

ОКНО В МИР

Товарищ Литвинов прибыл в Неаполь

2 декабря товарищ ЛИТВИНОВ прибыл в Неаполь.

Товарищ ЛИТВИНОВ был встречен советским полпредом в Риме товарищем ПОТЕМКИНЫМ и представителями итальянского правительства. После краткого осмотра города и окрестностей товарищ Литвинов выедет в Рим.

Лондондерри едет на Восток

В связи с кампанией английского правительства за усиление военно-воздушного флота английский министр авиации **лорд Лондондерри** в декабре—январе выезжает на Ближний Восток с целью инструктирования расположенных там частей британского воздушного флота.

Лондондерри посетит Каир (Египет), откуда вылетит на военном самолете в Хартум и Багдад (Ирак). Из Багдада он отправится в Индию. В Индии министр авиации обследует пограничные районы и в частности ознакомится с частями воздушного флота, расположенными в **Пешеваре, Калькутте и Лагоре.**

Предстоящая поездка министра авиации связана с военными планами английских империалистов, во имя которых сейчас проводится кампания за усиление вооружений английского флота.

ВЕСЬ КИТАЙ СТАНЕТ СОВЕТСКИМ!

На юге Китая в течение нескольких лет существуют советские области.

Китайские пролетарии отобрали у помещиков землю, у капиталистов — заводы. Они организовали советскую республику. Они создали могущественную непобедимую Красную армию.

ШЕСТОЙ ПОХОД

Империалисты хотят задушить советский Китай. Империалисты организовали шестой по счету поход против китайской Красной армии. Под ружье поставлено более миллиона солдат.

Руководит походом китайский генерал Чан Кай-ши. Империалисты дали Чан Кай-ши деньги, снабдили его армию аэропланами, танками, удушливыми газами.

Несколько раз империалисты делали попытку задушить советский Китай. Но каждый их новый удар был героически отражен китайской Красной армией.

После каждого похода генералов против советского Китая новые провинции включались в борьбу. После пятого похода советской стала провинция Сычуань, расположенная по течению реки Янцзы. Эта область насчитывает около 50 миллионов жителей. Значительно расширил свои границы центральный район советского Китая—Цзянси.

КИТАЙСКАЯ КРАСНАЯ АРМИЯ ОТРАЗИТ УДАР ИМПЕРИАЛИСТОВ

Государственный герб советского Китая.

Разбив войска империалистов, Красная армия успешно продвигалась к берегам Тихого океана, к портовым городам Амою и Фучжоу.

Японские и английские генералы для того, чтобы остановить продвижение Красной армии к морю, послали в Амой и Фучжоу военные корабли.

ХИЩНИКИ СЛЕТАЮТСЯ

Империалисты всех стран слетаются к границам советского Китая. Германские офицеры служат советниками в штабе Чан Кай-ши. Германские капиталисты построили военные заводы в Нанкине. Америка прислала 150 тяжелых бомбовозов для борьбы с красным Китаем.

Деньги советских районов Китая.

Империалисты готовят новый кровавый поход.

ЦИК Китайской советской республики в своем обращении пишет: «Молодая Китайская советская республика, несмотря на численный и технический перевес врага, отбившая уже пять походов контрреволюции в героических боях, в которых жертвовали своей жизнью мужчины и женщины, старики и дети, находится в серьезной опасности».

Советский Китай мобилизует свои силы. Он героически примет и отразит новый удар врага. Скоро весь Китай будет советским!

Ор. Б.

ТЕЛЕГРАФ СООБЩАЕТ

Забастовка в Кельне

В Кельне (Германия) в железнодорожных мастерских произошла стачка, охватившая тысячу рабочих.

В виду боевого настроения рабочих и их полного единодушия, администрация вынуждена была пойти на уступки. Намеченное снижение зарплаты было отменено.

Стачки в Англии

В Лондоне седьмую неделю продолжается стачка швейников. Конференция стачечного комитета вынесла решение расширять стачку. На 6 декабря намечено новое широкое собрание.

В Глазго состоялась трехтысячная демонстрация безработных, требовавших увеличения зимнего пособия. Начата подготовка голодного похода в общегосударственном масштабе.

ЗДРАВСТВУЙ КНИЖКА!

БУДЕМ ОБСУЖДАТЬ

сказку Аркадия Гайдара.

Не забывайте нас!

ОБРАЩЕНИЕ ОКТЯБРЯТ БАЗЫ «КРАСНАЯ ОБОРОНА»

Нам, октябрятам, нужна интересная книжка. А у нас еще пока очень мало хороших книг. Мы хотим узнать о жизни Ленина, Сталина, о Метрострое, о первой и второй пятилетке. Мы читали письмо ВОРОШИЛОВА и хотим быть такими же, как он. Поэтому мы хотим прочесть биографии вождей пролетариата.

Мы просим МАКСИМА ГОРЬКОГО и АЛЕКСАНДРА БЕЗЫМЕНСКОГО написать для нас книжки.

Мы постараемся, чтобы каждый октябренок имел у себя дома небольшую библиотечку.

ОКТЯБРЯТА БАЗЫ «КРАСНАЯ ОБОРОНА»: Михеев, Залесковский, Антипова, Солдатова, Векслер, Азоренко, Тух, Полякова, Артемова, Одоевский, Монахов, Вершинина, Шереметьева, Латрова, Иванов, Сорокина, Игнатова, Прудникова, Яковлев Пружинин.

БУДЕМ ОБСУЖДАТЬ

рассказы Льва Толстого.

ВСТРЕЧА ОКТЯБРЯТ С КНИЖКОЙ

Московское горбюро ДКО проводит **«встречу октябрят с книжкой».**

На этих встречах октябрята познакомятся с написанными для них книжками и пред'явят свои требования писателям.

В районной библиотеке **Замоскворецкого района** будет инсценирована работа редакции детского издательства. Ребята наглядно увидят, как работают писатель и редактор, как готовится книжка.

Ребята Замоскворецкого района готовятся к **«чудесному превращению октябрят»:** они будут играть героев любимых книжек, превратятся в **«Мальчишей-Кибальчишей»,** разных зверей и даже в старого деда из сказки Миндлина **«Не может быть».**

Вожатая октябрятской группы базы фабрики **«Парижская коммуна»** устроила кукольный театр, инсценировав сказку **Смирновой** «Здравствуйте».

Октябрята базы **Картонажной фабрики** устроили читку **«Сказки о рыбаке и рыбке» Пушкина** и сделали альбом собственных рисунков к этой сказке.

В базе Краснохолмской фабрики вожатые звездочек **Мешалкина** и **Берунова** сделали куклы для сказки **Маршака «Почта».** Инсценировку по этой книжке написали сами октябрята.

В базе имени **Дзержинского** (Дзержинский район) проведена проверка домашней книжной полки октябренка.

На встрече с писательницей **Барто** многие ребята обещали сами написать книжку. **10-летняя Люда Филимонова уже написала книжку про гражданскую войну и сама же ее разрисовала.**

Октябрята **«Трехгорки»** (Краснопресненский район) устраивают карнавал по журналу **«Мурзилка».** Это будет веселый праздник. Ребята будут разыгрывать рассказы и стихи, напечатанные в журнале. Участники карнавала будут одеты в костюмы героев «Мурзилки».

К встрече октябрят с книжками привлечены родители. Мы сегодня печатаем вызов родителей рабочих завода «1905 год», которые решили выделить **«культфонд»** для ребят — систематически покупать своим детям книжки и игрушки, водить их в театр и кино.

Многие родители подхватили этот почин. «Культфонды» выделили своим детям товарищи **Белова** и **Малашенков** (завод «Красная оборона»), «Культфонд» получили ученицы 3-й школы Замоскворецкого района **Рита Юрова и Горемыкина.**

Надо последовать примеру **Красной Пресни** и **Замоскворечья,** организовать интересные и содержательные **«встречи октябрят с книжками»,** добиться, чтобы каждый октябренок получил от своих родителей «культфонд» и имел у себя дома книжную полку, добиться того, чтобы в звездочке, группе была хорошо поставлена работа с книгой.

Инсценировка — одна из интересных форм проведения «встречи с книжкой».

СОЗДАДИМ КУЛЬТФОНД

Мы, родители октябрят завода **«Памяти 1905 года»,** обязуемся для улучшения культурного обслуживания наших детей создать в своей же семье из своего заработка «Фонд культуры», в который отчислим два процента нашей месячной зарплаты. На эти деньги ребятам будем покупать книжки и игрушки, водить в кино и театр. **МЫ ВЫЗЫВАЕМ ПОСЛЕДОВАТЬ НАШЕМУ ПРИМЕРУ ВСЕХ РОДИТЕЛЕЙ ГОРОДА МОСКВЫ.**

Родители: СИЛЬ, ЖУКОВ, УСТИНОВА, КАНЕНКОВ.

КНИГИ ДЛЯ ПРОРАБОТКИ ВО ВРЕМЯ ВСТРЕЧИ

НОВАЯ ДЕТСКАЯ КНИГА.

УЛЬЯНОВА — Детские годы Ильича.

КАССИЛЬ — Лодка-вездеходка. Планетарий.

ГАЙДАР — Сказка.

КАССИЛЬ — Алешка - Рязань.

МИНДЛИН — Не может быть.

СМИРНОВА — Октябрьские мальчики.

МАЯКОВСКИЙ — Детям.

МАРШАК—Мистер Твист. Война с Днепром.

РУДЕРМАН — День на крейсере.

БАГРИЦКИЙ—Соболиный след.

КЛАССИКИ

ТОЛСТОЙ — Рассказы о животных.

КРЫЛОВ — Басни.

ПУШКИН — Сказки.

Ответ. редактор А. ГУСЕВ.

Адрес редакции: Москва, центр, Новая площадь, д. 10. Тел.: 2-89-24, 1-35-64. Редакция принимает от 10 до 5 часов дня.
Подписная цена на 1933 г.: на 1 месяц — 30 к., на 3 мес. — 90 к., на 6 мес. — 1 р. 80 к., на 12 мес. — 3 р. 60 к.

Уполномоченный Главлита № В — 69047. Типография газеты «Правда», Москва, ул. им. Горького, 48. Издат. № 1106.